un mois à Grans

www.grans.fr

janvier 2015

263

LE BULLETIN MENSUEL D'INFORMATIONS MUNICIPALES

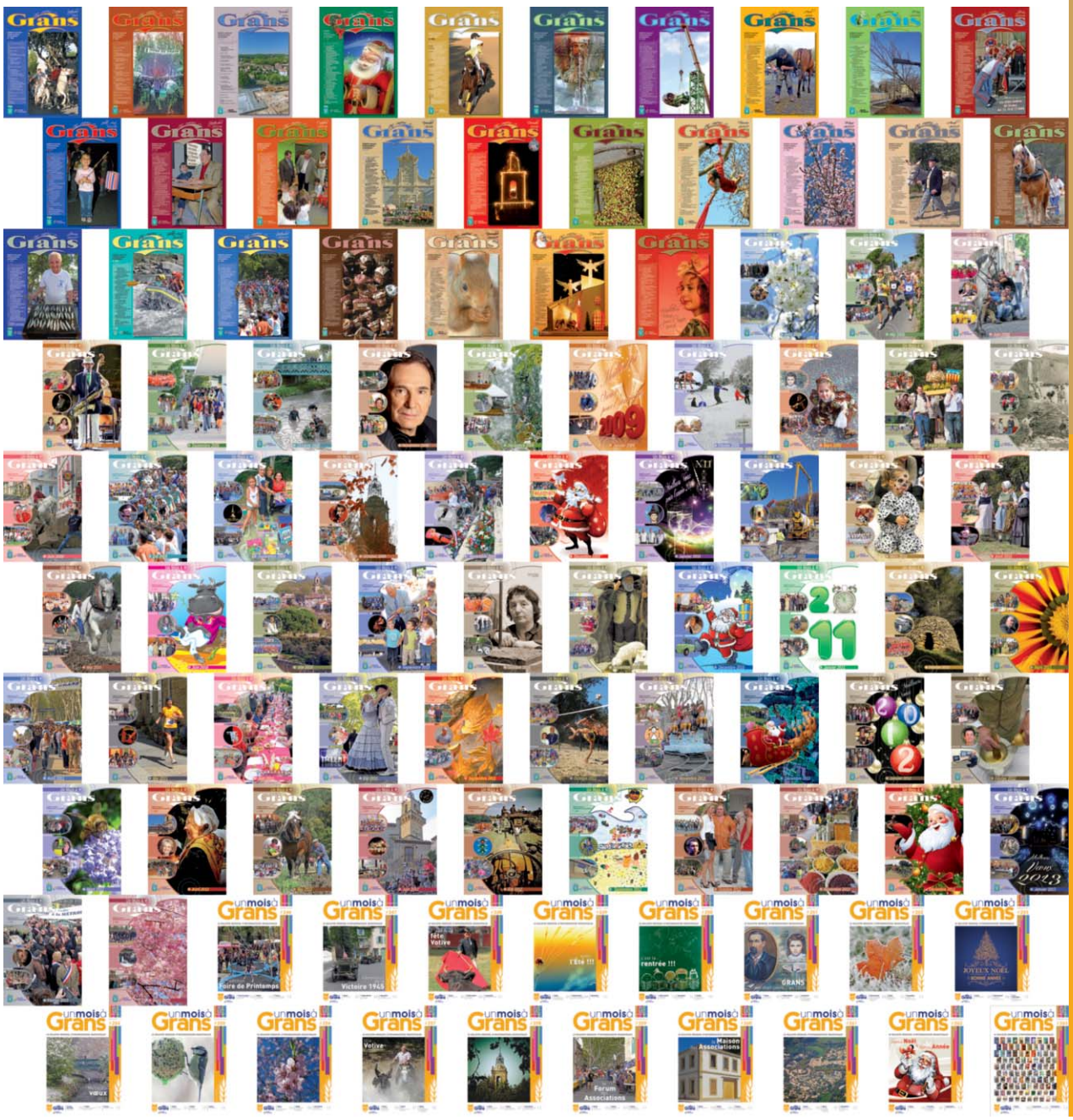

ville de Grans

ouest Provence

Mairie Le service Communication 04

Mairie Invitation aux vœux du Maire et du Conseil municipal 10

Culture Les Élancées 15

Aïoli gransois

SAMEDI 7 FÉVRIER - 12h00
Salle Gérard Philipe

Menu : 15 €

aïoli,
dessert et café,
vin compris

animation musicale "orchestre Kontrast"

Vente des tickets repas
au bureau du Comité des Fêtes
à partir du lundi 19 janvier, le matin

ville de Grans

Hôtel de ville
Boulevard Victor Jauffret
13450 Grans

Tél. : 04 90 55 99 70 (ou 71)
Fax : 04 90 55 86 27
www.grans.fr

ORGANISÉE PAR LE COMITÉ DES FÊTES
Renseignements & inscriptions
04 90 55 83 65

ÉDITORIAL

Chères amies Gransoises, chers amis Gransois,

La Maison des Associations "Gilbert Bernard" est en service. Il faudra quelques mois de fonctionnement pour caler le quotidien, mais le bâtiment est pour nous un plus à disposition des associations et une preuve de reconnaissance de toutes les actions menées par les nombreux bénévoles qui font vivre nos associations.

Les vestiaires et tribunes du stade sont également en service, nous en reparlerons avec le projet d'aménagement du plateau sportif de Mary-Rose.

Notre équipe municipale a fait un très gros travail depuis son élection.Tous les projets importants du mandat ont été travaillés en profondeur, en collaboration avec le Comité consultatif des habitants. Ils seront présentés à la population au cours du 1er trimestre 2015.

Mais déjà, lors de notre réunion du Conseil municipal du 15 décembre, nous avons présenté le cadre financier de nos budgets pour les 5 ans à venir.

Définir les rythmes des dépenses de fonctionnement nous permet de gros investissements, entre 18 et 20 millions d'euros en 5 ans, sans emprunt et sans augmentation d'impôt.

Bien évidemment, ces projets seront réalisables avec des recettes constantes, tout en prenant en compte le dégagement permanent de l'état. Avec comme hypothèse que la Métropole, si elle se met en place avant la fin du mandat, nous permette de conserver notre équilibre budgétaire. Dit autrement, en espérant que la Métropole ne vide pas nos caisses pour combler le déficit marseillais.

Nous nous battons au quotidien pour l'éviter et avoir des garanties.

J'espère que vous avez passé de bonnes fêtes de fin d'année. Je vous renouvelle en mon nom et au nom de tout le Conseil municipal une bonne et heureuse année 2015.

Je vous attends le 23 janvier pour vous le dire de vive voix.

Yves VIDAL
Maire de Grans
Vice-Président de Ouest-Provence

SOMMAIRE

02 "AÏOLI GRANSOIS"

04 MAIRIE
- Le service Communication

06 MAIRIE
- L'État civil
- Suppression des autorisations de sortie de territoire pour les mineurs
- Permanence écrivain public
- Recensement militaire
- Inscriptions cantine & péri-scolaire
- Spécial emploi
- Happy birhday Thérèse !!!
- Pourquoi on coupe les arbres ?

07 MAIRIE
- Bienvenue à... Claude
- Bienvenue à... David
- Bienvenue à... Lionel

08 MAIRIE
- Projet "Mary-Rose"
- Attention ! Changement d'habitudes
- Le Smej Dossier rythme scolaire
- Bienvenue à... Diana

09 MAIRIE
- Présentation des vœux à la population

10 ACTUALITÉ
- Ça s'est passé à Grans

12 ASSOCIATIONS
- L'A.S.G. Foot

13 ASSOCIATIONS
- Li pichounet
- Terre de Provence
- Le planning des lotos
- Le Comité des Fêtes

14 EXPRESSION LIBRE

15 CULTURE
- Les Élancées
- Ciné Goûters
- Médiathèque intercommunale

16 ACTUALITÉ
- Bienvenue à Pascal & Nabé
- Bienvenue à Emmerick

AGENDA

Bulletin mensuel d'informations municipales
N° 263 - janvier 2015
Dépôt légal : 27 décembre 2006
Directeur de la publication : Yves Vidal
Rédacteur en chef : Alain Lequeux
Directeur de la rédaction : Frédérick Arnould
Conception, réalisation :
Alain Lequeux - Service Communication
Photos : Alain Lequeux - Christelle Daret - D.R.
Tél. : 04 90 44 16 23 - **Fax.** : 04 90 55 86 27
E-mail : communication@grans.fr
Imprimerie : Riccobono Offset Presse - Tél. : 04 94 19 54 57

Le service Communication

Frédérick ARNOULD, Adjointe au maire déléguée à la communication

Votre avis nous intéresse !!!

Un sondage d'envergure a été réalisé, par l'Institut C.S.A., sur la commune de Grans. L'échantillon représentatif de 306 habitants âgés de 18 ans et plus était constitué d'après la méthode des quotas *(sexe, âge et profession de l'interviewé)*.

Les chiffres recueillis ont ensuite été analysés par la Société Paroles Publiques. L'objectif est d'établir un diagnostic de l'action municipale et d'évaluer les attentes et priorités des Gransois.

« Il est essentiel d'être à l'écoute des besoins de nos concitoyens et je remercie tous les Gransois qui se sont prêtés à l'exercice. »* lance le maire Yves Vidal. *« Nous pourrons affiner nos décisions et prioriser les engagements pris pendant la campagne électorale ».

Dans ce premier dossier, les résultats concernant la perception de la communication municipale vont être présentés et décortiqués. Les différents supports conçus par la commune ont été étudiés. Le Service Communication est sur tous les plans : journal municipal, site internet et guide pratique. *« Ces réalisations demandent un travail énorme de compilation d'informations et d'écriture. Elles sont le premier lien entre les actions de l'équipe municipale et les Gransois »* indique Frédérick Arnould, adjointe au maire déléguée à la communication.

Le premier chiffre notable est le taux de diffusion du journal municipal. **96 % des Gransois reçoivent "Un mois à Grans"**. Un nouveau mode de distribution a été mis en place avant l'été. Les enveloppes et les étiquettes nominatives ont disparu. Visiblement, ce changement a été efficace et une économie importante est réalisée pour les 11 numéros édités chaque année.

Vous êtes 82 % à lire régulièrement le magazine municipal. Ce chiffre est très intéressant et doit être mis en parallèle avec une autre réponse : 96 % des Gransois s'informent des activités de la municipalité via "Un mois à Grans", loin devant l'échange entre voisins *(48 %)*, les panneaux d'affichage *(39 %)* et la presse locale *(22 %)*.

Le plus souvent,de quelle façon vous informez-vous des activités de la municipalité ?

Le total est supérieur à 100 %, les personnes interrogées ayant pu donner plusieurs réponses.

- En lisant le magazine municipal "un mois à Grans" : . . **96 %**
- En parlant avec les gens, les voisins : . . . . . **48 %**
- Par les panneaux d'affichage dans la ville : . . . . . **39 %**
- En lisant la presse locale *(La Provence, Le Régional)* : . **22 %**
- En participant aux réunions publiques : . . . . . **16 %**
- En consultant le site internet de la ville : . . . . . **15 %**
- Par d'autres moyens *(réponse non suggérée)* : . . . . . **00 %**

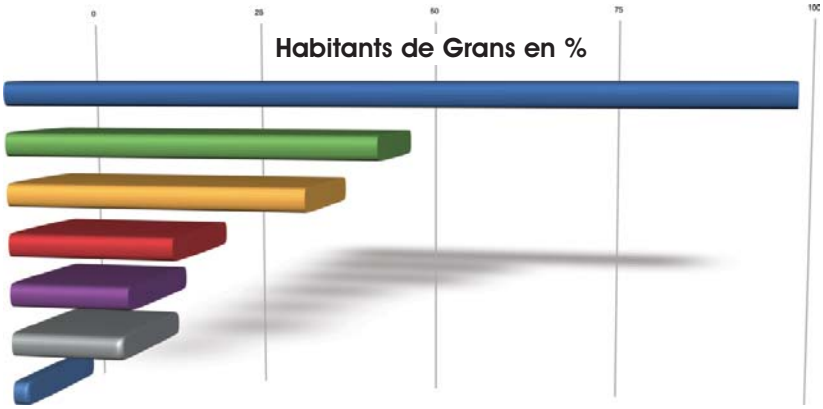

Le rythme soutenu de publication permet d'entretenir une véritable relation avec le lecteur, d'instaurer des "rendez-vous" de communication. *« Nous avons noté le souci des responsables du magazine de présenter aux administrés les actions de la municipalité et de traduire dans leurs colonnes une relation de proximité entre les services municipaux et les Gransois »* note Pascal Arnault, président de Paroles Publiques. **La société note l'attention portée à la qualité des photographies dans l'ensemble des supports, en particulier sur les "Unes" du magazine**.

L'étude permet également de connaître les rubriques les plus lues. **Sans surprise, les pages municipales remportent la palme de l'intérêt pour les Gransois**. Présentation des réalisations, communication des dates importantes, suivi des chantiers, retours sur les manifestations marquantes, informations diverses… les pages du journal municipal sont une mine pour tout savoir.

Quelle rubrique lisez-vous en priorité ?

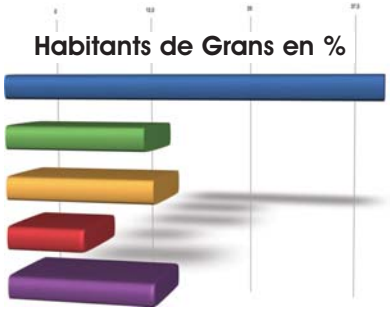

- Vie municipale : .....**41 %**
- Culture : .....**16 %**
- Associations et sport : .....**17 %**
- Expression politique : .....**9 %**
- *Ne se prononcent pas* : .**16 %**

Quelles rubriques lisez-vous dans le journal municipal ?

Le total est supérieur à 100 %, les personnes interrogées ayant pu donner plusieurs réponses.

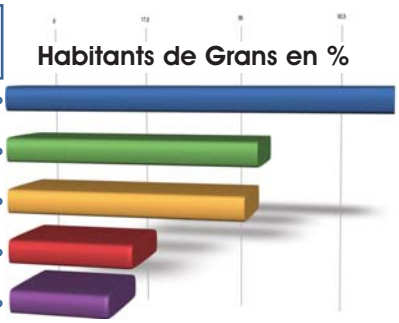

- Vie municipale : .....**61 %**
- Culture : .....**41 %**
- Associations et sport : .....**39 %**
- Expression politique : .....**21 %**
- *Ne se prononcent pas* : .**16 %**

Questions posées aux habitants lisant le magazine régulièrement, de temps en temps ou rarement (97 % de l'échantillon)

Merci de l'accueil réservé chaque mois à votre magazine municipal "Un mois à Grans". N'hésitez pas à contacter le service communication ! ■

Faites passer le message !!!

Votre magazine municipal "Un mois à Grans" fête un anniversaire. Ce numéro est le 100ème du journal d'informations municipales depuis la création du service communication le 1er juin 2005 !

La parution de ce périodique a varié au fil du temps et de nombreuses versions ont existé au fur et à mesure du développement des moyens techniques. Depuis 1997, couleur, périodicité et présentation ont été le reflet d'une époque.

Aujourd'hui, deux agents composent le service, renforcé par la présence régulière de l'élue. Reportages, conception, photographies, rédaction, montage et bouclage sont le quotidien de ces techniciens de l'information municipale.

Le premier numéro de l'année du bulletin municipal est traditionnellement accompagné du guide pratique. Après une année d'absence en raison des élections municipales, il fait son grand retour !

Le guide a vu le jour en 2009. C'est un outil stratégique pour la communication municipale.

Les Gransois le conservent toute l'année pour y trouver une mine d'informations : services municipaux, horaires d'ouverture, adresses internet mais aussi les numéros des commerçants et artisans gransois et surtout, l'annuaire des associations gransoises.

« L'édition 2015 inaugure une version sans publicité. La mise en concurrence lors du marché d'impression a fait chuter le coût et offre la possibilité d'un guide sans encart publicitaire » précise l'élue déléguée à la communication.

Bonne découverte de la version 2015 !

La soirée d'accueil des "Nouveaux Arrivants" a eu lieu le 21 novembre. En présence des membres du Conseil municipal, les "jeunes" Gransois ont pu voir un film de présentation de la commune avant un échange "questions / réponses" et le traditionnel verre de l'amitié. ■

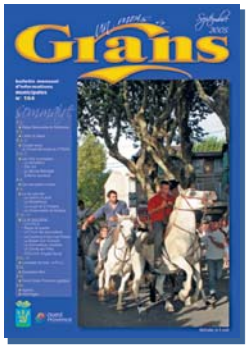

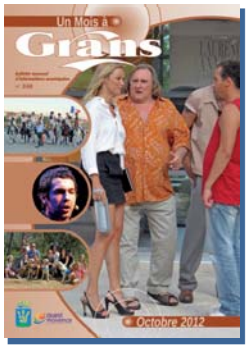

Pour tout renseignement : **Service Communication, Alain Lequeux, 04 90 55 90 88 ou communication@grans.fr**

L'État civil

Naissances

- DEMOULIN Romane Juliette Camille le 17 septembre
- VIARDOT-AMOURIC Laly Lucette Liliane le 11 novembre

Décès

- TANIÉ Vve CARRIÉRE Aline le 28 novembre à Salon de Pce *(89 ans)*

Suppression des autorisations de sortie de territoire pour les mineurs au 1er janvier 2013

Pour plus d'information contacter :

- http:/www.Interieur.gouv.fr/A-votre-service/Mes-demarches/Famille/Protection-des-personnes
- http:/www.diplomatie.gouv.fr/fr/conseils-aux-voyageurs

Renseignements : Hôtel de ville de Grans, Service Accueil, 04 90 55 99 70

Permanence écrivain public

Christine HUGUES tient une permanence les vendredis après-midi sur rendez-vous auprès du C.C.A.S. Notre écrivain public se déplace au domicile des personnes pour les aider dans leurs démarches administratives *(rédaction de courriers, constitution de dossiers, gestion des papiers, ...).*

C.C.A.S. de Grans - E-Mail : ccas@grans.fr
Tél. : 04 90 55 99 75 - Fax : 04 90 55 86 27

Recensement militaire

Tu as 16 ans au mois de janvier ?
Tu as 3 mois pour te faire recenser auprès de l'Hôtel de ville, muni*(e)* de ta carte d'identité, du livret de famille et d'un justificatif de domicile.

Inscriptions cantine & péri-scolaire

Du 1er au 15 de chaque mois pour le mois suivant, du lundi au vendredi de 8h à 12h30 et le vendredi de 14h à 17h, à l'accueil famille du SMEJ ou sur le portail famille :

https://grans.accueil-famille.fr

Spécial emploi

maison de l'emploi ouest provence

Maison de l'emploi Ouest-Provence

Boulevard Victor Jauffret *(à côté de l'Hôtel de ville)* - 13450 Grans - 04 90 55 10 22

- Numéro Vert "Création d'entreprise", du lundi au vendredi, de 8h30 à 12h et de 13h30 à 17h : 0800 300 223

Happy birthday Thérèse !!!

Récemment, la maison de retraite Saint-Antoine a célébré sa 3ème centenaire. Après un siècle d'existence, Thérèse Brunet rejoint madame Moullet et monsieur Tardieu dans la catégorie des seniors plus. Rencontre avec cette dame passionnée par... la vie !

Thérèse nait à Amiens le 22 novembre 1914. Ce qu'elle ne sait alors pas, c'est qu'une longue et belle route l'attend. Jeune femme dynamique et cultivée, elle étudie la médecine.

En 1949, elle rencontre Pierre et deviendra son épouse. Maman de Charles, 2 fois grand-mère et une fois arrière grand-mère, Thérèse multiplie les titres !

Passionnée de piano, mélomane confirmée, elle est aussi cruciverbiste. D'un tempérament très optimiste, Thérèse croque la vie à pleines dents. Le couple enchaîne les voyages et s'intéresse à l'œnologie.

« J'ai eu une vie magnifique avec mon mari »*, déclare la centenaire. *« Si c'était à refaire, je recommencerais à l'identique ! ».

À la question du secret de sa longévité, le médecin commente avec un sourire malicieux : *« C'est inexplicable ! Sans doute une erreur de la nature ! »*. En 1992, elle se rapproche de ses enfants et s'installe à Salon. Elle vivra seule jusqu'à ses 99 bougies ! Toujours précise et pointue sur son vocabulaire, Thérèse avance sans détour, à l'essentiel.

Un exemple à suivre... Joyeux anniversaire !!!

Pourquoi on coupe des arbres ?

L'abattage de plusieurs platanes sur la route de Salon *(CD 16)* provoque de nombreuses interrogations et rumeurs de la part des Gransois. Voici la réponse à toutes vos questions !

Deux arbres étaient malades, atteints par le chancre coloré. Cette maladie est due à la dissémination d'un champignon, sous la forme de spores. Elle se transmet très rapidement, par contact des branches ou par l'intervention de l'homme dans le cadre de l'élagage, via les lames de tronçonneuse. Cette maladie provoque la mort de l'arbre et aucun traitement ne peut sauver le platane. Seul un abattage préventif des arbres voisins et le brûlage sur place des platanes atteints peut éviter la contagion.

Cette décision a été prise par le Conseil Général. C'est une procédure légale, indispensable pour préserver la rangée de platanes chère à tous les Gransois.

Bienvenue à… **Claude**

Les élèves de l'école élémentaire étaient au vert depuis le départ de leur professeur de sport Isabelle Fournier. Après plusieurs mois de recherches et d'attente, la ville a trouvé chaussure à son pied. Claude Desmidts, éducateur territorial des activités physiques et sportives a pris ses fonctions au 1er décembre.

Originaire de Picardie, ce fils de gendarme a parcouru l'hexagone avant d'intégrer l'Armée de l'Air. Il servira en tant que moniteur de sport pendant 20 ans sur les bases de Fontainebleau, Mont-de-Marsan et Istres. Sa réussite au concours d'Éducateur Territorial des activités physiques et sportives lui ouvre les portes de la mairie de Miramas.

Féru de natation, il enseigne cette discipline aux débutants. Sa patience digne d'un sage et sa pédagogie le poussent à exercer en milieu scolaire, avec et pour les enfants. « *Passionné par les activités de pleine nature, le vélo et la nage, je souhaite transmettre le goût du sport aux élèves. J'aimerais proposer des disciplines nouvelles comme l'escalade par exemple* », explique Claude.

Présent sur le groupe élémentaire, Claude dispense des cours de sport à 12 classes, du C.P. au C.M.2.

***« La commune dispose de beaux équipements. C'est une chance de pouvoir enseigner avec autant d'infrastructures ! »*, commente l'éducateur.**

Altruiste, il est devenu il y a 10 ans "famille d'accueil" pour aider les enfants en difficulté. Sa seconde carrière n'est donc pas due au hasard. Les enfants et le sport sont ses raisons d'être. **À Claude et ses élèves, nous leur souhaitons de belles rencontres *(sportives !)*. Bienvenue en mairie de Grans.** ■

Bienvenue à… **David**

La ville de Grans poursuit sa volonté d'améliorer le service rendu au public. Avant le départ en retraite de René Emeras, Directeur Général des Services, elle s'entoure peu à peu de cadres chargés du bon fonctionnement des services municipaux. Au 1er janvier, David Adouane, attaché territorial spécialisé en ressources humaines arrive en mairie de Grans. Rencontre avec ce quadra autodidacte.

Originaire du Nord, David débute sa carrière dans la fonction publique territoriale en 1988 à l'office HLM de Tourcoing. Il exerce en tant qu'assistant juridique avant de passer le concours de rédacteur en 1996 avec brio. Il devient directeur de l'administration générale avec pour missions les ressources humaines, les marchés publics, les affaires juridiques, la sécurité et l'accueil au public. Autant dire que David a plus d'une corde à son arc !

Après 19 ans de bons et loyaux services, il quitte sa collectivité pour s'installer dans le sud de la France. Dès 2007, il intègre la ville de Brignoles et prend les rênes du service ressources humaines. En 2009, il part à Lambesc et poursuit sa carrière dans la gestion du personnel. Fort de ses expériences et de sa culture territoriale, David est nommé directeur général adjoint en 2011 et accède au grade d'attaché dans la foulée.

Ses projets pour Grans sont à la hauteur de ses compétences. En qualité de bon gestionnaire, il souhaite optimiser toutes les ressources vives de la collectivité pour améliorer les services rendus aux administrés.

***« J'aimerais également poursuivre la professionnalisation des agents et être force de conseils auprès d'eux. »*, explique le nouveau directeur.**

L'évolution des carrières, le dialogue social et la sécurisation des actes juridiques seront au cœur de ses préoccupations.

La tâche est grande mais notre directeur saura se divertir en pratiquant ses passions. Voyages, randonnée et squash lui permettront de décompresser en dehors du bureau.

2015 démarre sous de nouveaux auspices pour la ville et son nouveau DRH. En ce début d'année, il est de bon augure de lui souhaiter nos meilleurs vœux… de réussite dans ses nouvelles fonctions ! ■

Bienvenue à… **Lionel**

Un nouvel agent vient renforcer les rangs de la Police Municipale. Lionel Saviane, brigadier chef principal a pris ses fonctions au 1er janvier. Rencontre avec cet homme de terrain.

Grans est un village où il fait bon vivre. Soucieuse de maintenir ce climat sur l'ensemble du territoire, la municipalité a choisi de recruter un agent expérimenté.

Fort de ses 25 années passées au sein de la filière police, Lionel apporte un savoir et une connaissance du terrain incontestable.

Originaire de Marseille, il a fait ses armes en Seine et Marne avant de regagner la région. Il servira dans plusieurs brigades du secteur, d'Istres à Lançon en passant par Orgon. Au fil des ans, il se spécialise dans le code de la route et dans la recherche de renseignements. « *Passionné par mon métier, j'ai à cœur de remplir chaque mission avec la plus grande justesse* », explique Lionel. Doté de l'esprit d'équipe et du sens des relations humaines, il souhaite instaurer le dialogue avec les Gransois.

« *Je suis pour une police de proximité et prône la prévention plutôt que la répression* ». Attaché aux valeurs et au respect des lois, Lionel considère la vidéo-protection comme un garde-fou. « *C'est un outil intéressant qui évite les petits et gros larcins* », commente t-il.

Adjoint au chef de poste, il est le 6ème élément de la police municipale. **Souhaitons-lui la bienvenue et une beaucoup de réussite dans ses nouvelles fonctions.** ■

Projet "Mary-Rose"

Après plusieurs mois de travail de la commission municipale et de rencontres avec les membres du Comité Consultatif des Habitants, une réunion publique va présenter les premiers résultats.

Le parc de la fontaine Mary-Rose est un lieu emblématique de Grans et son réaménagement est un projet phare du programme municipal. Les attentes sont nombreuses et la concertation avec les habitants est un gage de réussite du projet.

Une réunion publique aura lieu le mardi 3 février, à 18h30, salle Gérard Philipe, en présence des membres du Conseil Municipal autour du maire Yves Vidal et de Jenny Llobet, déléguée au projet Mary-Rose, des membres du Comité Consultatif des habitants et des responsables du bureau d'études Envéo.

Tous les aspects du projet seront présentés au public : l'aménagement des berges de la Touloubre pour permettre un accès piéton et cyclable, la construction d'une seconde halle des sports, l'équipement du stade de Mary-Rose et la création d'un jardin arboré à la Gallière.

Venez nombreux découvrir le projet d'aménagement du parc Mary-Rose ! ■

Attention ! Changement d'habitudes

Grans est un village où, comme partout, le stationnement automobile devient un problème criant…

Les statistiques montrent qu'aujourd'hui, chaque foyer compte plus de deux véhicules. Grans voit augmenter le nombre de véhicules régulièrement, mais les infrastructures et la nature même du village ne permettent pas d'élargir l'offre à l'infini. La vie nous rend de plus en plus pressé et nous sommes de moins en moins enclin à être piéton.

Malgré l'ouverture des parkings du Souvenir Français et du Foirail *(représentant 75 + 100 places)*, les automobilistes sont toujours à la recherche d'une place de stationnement devant chez eux et n'utilisent plus les garages pour leur voiture. Nos rues ne le permettent plus !

Devant la difficulté de circulation et de déplacements devenus dangereux pour les piétons, le stationnement de la rue de l'Enclos va être réorganisé. Un cheminement piéton va être tracé au sol du côté pair des habitations. Une grosse quinzaine de places de parking vont être matérialisées rendant le stationnement possible sur le haut de la rue, à l'exclusion de tout autre emplacement. Les riverains ont été informés de cette disposition par courrier.

La Police Municipale précise « *La responsabilité civile et pénale pourrait être engagée, au cas où, un accident viendrait à se produire suite au non-respect des règles régissant l'utilisation du domaine public routier* ».

Un changement d'habitude va être nécessaire pour pacifier les déplacements dans Grans. Tour à tour piéton, automobiliste ou cycliste, nous nous trouvons toujours une bonne excuse pour nous garer quelques minutes devant une boulangerie ou pour rouler à contre sens sur un trottoir.

La municipalité fait appel au civisme de chacun pour la sécurité de tous ! ■

Le Smej

Pascale COURT, Adjointe au maire déléguée à l'Enfance & Jeunesse

Dossier rythme scolaire

La Commission Extra Municipale Enfance & Jeunesse chargée de la mise en place du nouveau rythme scolaire s'est réunie le mercredi 3 décembre 2014 pour élaborer des questionnaires en direction des familles, des enfants, des enseignants, des animateurs et atsems.

Ils seront remis à la rentrée du 6 janvier 2015 dans les classes.

Les questionnaires sont à remettre dans l'urne *(disposée dans le hall d'accueil de l'école)*.

Ce travail nous permettra de faire un premier bilan d'évaluation. Il permettra des ajustements et des propositions d'évolution pour 2015 / 2016.

En vous remerciant de votre participation. ■

Bienvenue à… Diana

Diana DIDIER, jeune femme dynamique et créative arrive à Grans…

Elle prend les commandes de la Maison des Associations "Gilbert BERNARD" et devient le référent privilégié des bénévoles associatifs. Rencontre avec la responsable des festivités, du protocole et de la vie associative.

Double licence de lettres modernes et Art du spectacle en poche, Diana poursuit ses études avec un Master II en management des organisations et manifestations culturelles à l'Université Aix-Marseille. Elle débute sa carrière avec un premier poste de chargée de médiation culturelle à Château Lacoste au Puy Sainte Réparade. Cette expérience lui ouvre les portes de la mairie de Valence, sa ville d'origine. Elle dirige une équipe de 20 personnes avec pour missions les projets évènementiels de la capitale drômoise. Dotée d'un sens aigu des relations humaines, Diana prouve sa capacité à organiser.

Diplomate et excellente communicante, la jeune femme souhaite mettre ses compétences au service de la ville de Grans.

Arrivée en Provence en 2009 pour ses études, elle est tombée sous le charme de notre région et a choisi de s'y installer. « *Grans dispose d'un large tissu associatif. Je souhaite être à l'écoute des nombreux bénévoles et être force de proposition dans l'organisation des rencontres festives et culturelles* » explique la jeune responsable.

La Maison des Associations "Gilbert BERNARD" est un véritable joyau. Diana a tous les atouts nécessaires pour le faire briller.

Bienvenue à la "MdA" ! ■

Yves Vidal, Maire de Grans,

et les Membres du Conseil municipal seraient très honorés de votre présence à la présentation des Vœux

le vendredi 23 janvier 2015 à 18h30

- Espace Robert Hossein -

Cette cérémonie sera suivie d'un cocktail. Ambiance musicale.

Ça s'est passé à Grans

Avant-première du 1er film des Chevaliers du fiel "Repas de famille"
Espace Robert Hossein
le 18 novembre

Inauguration du nouvel espace d'accueil de l'Hôtel de ville
le 25 novembre

Inondations… à répétition
dans tout le village
le 26 novembre

Goûter de l'A.I.P.E.G. au profit du Téléthon, 293 euros reversés
Espace Robert Hosssein
le 5 décembre

Exposition "Crèches du monde" organisée par la paroisse
Maison des Associations
le 6 décembre

Ça s'est passé à Grans

Inauguration de la Maison des Associations "Gilbert BERNARD"
24, rue Aristide Briand
le 6 décembre

Loto des associations au profit du Téléthon,
salle Gérard Philipe
le 6 décembre

Concert de Noël de l'école maternelle "Jacques Prévert"
Espace Robert Hossein
le 9 décembre

Distribution des colis de Noël du C.C.A.S.
salle d'honneur
de l'Hôtel de ville
le 10 décembre

L'A.S.G. Foot

Les seniors de la maison de retraite Saint-Antoine, fans de foot !!!

Encore une idée de rencontre inter générationnelle, la maison de retraite Saint-Antoine devient sponsor des petits joueurs de l'A.S.G. Foot. L'établissement a récemment offert un jeu de maillots aux sportifs du club. Jeunes et anciens se sont retrouvés le temps d'un goûter en remerciement de cette généreuse action.

Les occasions s'enchaînent ! Après la chasse aux œufs de Pâques avec l'association "Li Pichounet", le loto avec les enfants du local jeunes, c'est au tour des jeunes footballeurs d'aller à la rencontre de leurs aînés.

Réunis dans l'enceinte de la résidence Saint-Antoine, plusieurs équipes sont venues partager un délicieux goûter avec les anciens.

Les bénévoles du club, toujours aussi nombreux et actifs se sont une fois de plus rendus disponibles pour faire de cette après-midi une réussite.

En bons hôtes, personnel de l'établissement et résidents s'étaient chargés de confectionner les gâteaux. Bonbons, papillotes, friandises et sucreries garnissaient le buffet. Aline, coiffeuse à la maison de retraite s'est associée à cette manifestation en offrant les boissons et friandises à tous les participants.

***« Ces rencontres donnent de la joie de vivre à nos résidents. C'est pour eux l'occasion de partager des instants de vie et de se rappeler leurs expériences sportives »*, explique Hélène Carpentier, directrice de l'établissement.**

Cette visite fort attendue est pour bon nombre d'entre eux une bouffée d'oxygène, un évènement marquant. L'impatience est palpable, les appareils photos sont de sortie, nos aînés n'en perdent pas une miette !

« Nous souhaitons développer ce genre de rencontres et pourquoi pas initier une sortie au stade pour nos résidents », lance la directrice. *« Ils seront sans aucun doute leur plus fervents supporters ! »*.

Loïc Kervajan, adjoint au Maire en charge de la vie associative et de la santé a félicité l'initiative et honoré de sa présence cette belle rencontre. Il n'a pas manqué de saluer l'investissement des nombreux bénévoles de l'A.S.G. Foot pour leur engagement et leur soutien à toutes les actions organisées autour du ballon rond. ■

Le grand cœur des bénévoles !!!

Effet coupe du monde, nouveau stade Mary-Rose, encadrement de qualité, le club ne manque pas d'atouts ! Il a enregistré un boom d'adhésion cette saison. Footballeurs et footballeuses composent les catégories U6-U7-U8 et U9.

Encadrés par **Jérome Berger**, les jeunes sportifs exercent la discipline dans d'excellentes conditions. *« L'entraîneur a modifié ses horaires de travail pour encadrer le groupe. Pour répondre au mieux aux besoin du club, Jérome se rend disponible tous les mercredis après-midi et passe ses week-end au stade pour gérer les plateaux. »* explique Éric Cadet.

Manon, licenciée dans la catégorie senior féminine vient de décrocher son diplôme d'éducatrice. Cette distinction lui permet aujourd'hui de seconder Jérome auprès des jeunes joueurs. *« Notre club est humainement riche. D'autres bénévoles comme **Gérald**, **Patrice** et **Eddy** s'investissent sans compter et font preuve d'une grande générosité »* commente le président. **Adrien** et **Lionel**, deux autres "super" papas encadrent la catégorie féminine débutant. Rare club de la région à proposer cette spécificité, l'A.S.G. Foot se distingue par la qualité de son enseignement.

***« Je suis très fier de l'investissement des éducateurs et des accompagnants dans cette catégorie »* conclut Éric.** ■

Pour tout renseignement : **A.S.G. Foot - Éric Cadet, président - 06 07 13 62 78 - As-grans-foot@sfr.fr**

Li pichounet

Visite du Père Noël…

Ce matin-là, Colette Colomb orchestrait l'animation musicale. Le répertoire des chants se jouait sur des notes de guitare aux couleurs de Noël. Assidus, les enfants écoutaient, chantaient quand soudain, ils eurent la jolie surprise de voir arriver le père Noël tout de rouge vêtu, portant sa hotte sur le dos, remplie de friandises.

Les yeux écarquillés, les enfants, inquiets et joyeux tour à tour, face à ce grand personnage un peu mystérieux ont posé pour la photo et ont promis d'être sages avec leurs parents ! Puis, le

vieux monsieur s'en est allé, assurant de revenir dans la nuit du 24 au 25 décembre porter aux pichouns pleins de cadeaux !

À tous, l'association souhaite une bonne année ! ■

Pour tout renseignement : **lipichounet@hotmail.fr**

Terre de Provence

Concours de crèches & Bagno Caudo…

◉ Concours de crèches 2014 : remise des trophées créés par Nicole Niel

Comme chaque année, Terre de Provence organise le concours de crèches dans notre village.

La remise des prix aura lieu le 13 janvier à 18h30, salle Gérard Philipe.

Les lauréats des différentes catégories, crèches traditionnelles adultes *(santons peints ou habillés)*, crèches originales et crèches réalisées par des enfants seront récompensés, avec à la clé la remise en jeu du trophée créé l'année dernière, une sculpture de l'artiste Nicole Niel. Cette année, l'association Terre de Provence tient également à distinguer le lauréat de la catégorie "enfants" avec la remise d'un trophée spécifique, lui aussi créé par Nicole Niel. La remise des prix sera accompagnée d'animations, d'une tombola et d'un apéritif provençal. **Ouvert à tout public**. ■

◉ Bagno Caudo

Le 1er février, de 11h à 18h, Terre de Provence organise sa traditionnelle "Bagno Caudo" à la salle Gérard Philipe.

Au menu, la fameuse anchoïade mais aussi des animations avec le chanteur André Chiron et la troupe de théâtre "Li Galejaire de la Sorgo". **De quoi passer un bon moment festif en période hivernale !!!** ■

La troupe "Li Galejaire de la Sorgo" jouera la pièce satirique "Lou Supositòri"

Renseignements & inscriptions : **04 90 50 49 12**

Le planning des lotos

Salle Gérard Philipe

- les samedis à 18h30
- les dimanches à 17h
- Tarif des cartons

(conseillé pour les associations) :
1 carton, 3 euros
3 cartons, 8 euros
7 cartons, 15 euros
10 cartons, 20 euros

janvier 2015

samedi 3 : ..... **Les Cavaliers de la Forge Ouest-Provence**
dimanche 4 : ..... **A.I.L.**
samedi 10 : ..... **Grans Taurin**
dimanche 11 : ..... **A.S.G. Foot**
samedi 17 : ..... **Les Épicuriens de France**
samedi 24 : ..... **Basket Club**
dimanche 25 : ..... **Tennis Club**

février 2015

dimanche 8 : ..... **La paroisse**

Le Comité des Fêtes

Les manifestations 2015 :

- samedi 7 février : **Aïoli gransois**
- dimanche 19 avril : **39ème Foire de printemps**
- vendredi 19, samedi 20 et dimanche 21 juin : **Fête votive**
- lundi 13 juillet : **Fête nationale**
- samedi 3 octobre : **Fête de la bière**
- dimanche 15 novembre : **7ème Foire de l'Avent**

Pour tout renseignement :
Comité des Fêtes,
04 90 55 83 65 ou 06 17 26 22 65,
comitedesfetesgrans@gmail.com

expressionlibre

Majorité, "Grans à vivre… ensemble"

Notre équipe travaille depuis avril à constituer la structure de nos projets électoraux. Plusieurs dizaines de Gransois se sont joints à nous pour apporter leurs idées, leurs connaissances, pour enrichir ces projets.

Un programme électoral trace les grandes lignes des 6 ans de mandat. La constitution des dossiers de réalisation est plus complexe : concordance avec les projets d'urbanisme, prise en compte de l'existant, choix des méthodes de construction et bien évidemment chiffrage précis pour rester dans l'esprit de nos promesses : maintien de la dette et aucune pression fiscale supplémentaire.

Ce travail vient de se terminer. Le D.O.B. du 15 décembre a tracé le cadre financier dans le respect de nos engagements.

Nos prévisions doivent nous permettre d'investir 18 à 20 millions d'euros dans les 5 ans à venir. Ce chiffre représente la capacité d'investissement d'une commune de 10 à 15 000 habitants.

Mais grâce au SAN Ouest-provence, au Conseil général et à notre bonne gestion, nous le réalisons pour notre village.

Ces grands projets sont : Mary-Rose, cœur du village et le jardin du Foirail.

Nous serons présents au cours du 1er trimestre pour vous présenter ces projets lors de réunions publiques. Vous pouvez déjà noter le mardi 3 février, à 18h30, salle Gérard Philipe pour la présentation du projet Mary-Rose. Les autres dates vont vous être communiquées.

Le Grans de demain se veut à la fois ouvert vers l'avenir et soucieux de préserver son histoire comme l'a démontré le sondage auquel ont répondu les Gransois. Il est parfois difficile pour nous de conjuguer ces aspirations, surtout en matière d'urbanisme où chacun veut pouvoir faire construire pour ses enfants… mais en même temps ne souhaite pas que Grans s'agrandisse !

Nous traçons une ligne médiane, soucieux de notre responsabilité.

Responsabilité que vous nous avez largement donnée il y a 8 mois et dont nous mesurons l'enjeu.

Toute l'équipe de "Grans à vivre… ensemble" vous renouvelle ses vœux de bonne santé et de bonheur pour 2015.

Opposition, "Grans à cœur"

Les fêtes de fin d'année sont terminées. Cette période est synonyme de joie et de réjouissances familiales. Malheureusement cela n'a pas été possible pour tout le monde dans notre village, nous avons une pensée particulière pour toutes ces personnes.
Que nous réserve l'année 2015 ? Aurons-nous le courage de continuer à défendre nos valeurs ? L'audace de rêver, d'essayer, de se tromper… "Grans à cœur" souhaite qu'elle ne soit pas une année de mirage, mais que vos vœux les plus chers puissent trouver leur réalisation, qu'elle vous donne du bonheur, de la joie et plein d'amour à partager pour un village plus chaleureux et plus solidaire. "Grans à cœur" vous adresse ses meilleurs vœux de bonheur et de prospérité pour cette année 2015, pour vous et toute votre famille.

Pour démarrer l'année d'une façon plus conviviale, nous serions très honorés de votre présence à notre rencontre,
le vendredi 30 janvier 2015 à 18h30, salle Gérard Philipe.
Un rappel pour nous joindre : grans-a-cœur@orange.fr.

Dans l'attente de vous rencontrer pour parler de notre village, nous vous renouvelons nos meilleurs vœux.

Loi n° 2002-276 du 27 mai 2002 - Article 9 - Après l'article L. 2121-27 du code général des collectivités territoriales, il est inséré un article L. 2121-27-1 ainsi rédigé : Art. L. 2121-27-1. Dans les communes de 3 500 habitants et plus, lorsque la commune diffuse, sous quelque forme que ce soit, un bulletin d'information générale sur les réalisations et la gestion du Conseil municipal, un espace est réservé à l'expression des conseillers n'appartenant pas à la majorité municipale. Par ailleurs, le Tribunal Administratif de Dijon, dans un arrêt du 27 été 2003, a élargi ces dispositions aux groupes de la majorité municipale en prévoyant que les espaces respectifs accordés puissent être proportionnels à leur représentation au Conseil municipal. Les modalités d'application de ces dispositions sont définies par le règlement intérieur *(Article 22 : … Chaque groupe politique ou conseiller municipal non inscrit y dispose d'un espace proportionnel à leur (sa) représentation…)*. C'est dans ce cadre que les groupes constitués ou conseillers municipaux non affiliés s'expriment chaque mois dans "Un mois à Grans" afin d'informer les citoyens de leurs positions politiques. *(L'exercice du droit d'expression libre... doit répondre dans le cadre légal à une certaine éthique).*

à Grans, Espace Robert Hossein :

Suivez les instructions

VENDREDI 13 FÉVRIER - 18H30

DANSE - Cie PROPOS - DENIS PLASSARD

Durée 50mn - Tarifs 3 € / 5 € - Tout public à partir de 6 ans

Les deux du stade

Cirque d'origine incontrôlé*(e)*

DIMANCHE 15 FÉVRIER - 11H - suivie d'un brunch offert au public

DUO ACROBATIQUE CLOWNESQUE - Cie BICEPSUELLE

Durée 45mn - Tarifs 3 € / 5 € - Tout public de poussins à vétérans

Ciné Goûters SCENES&CINES OUEST PROVENCE

Coucou nous voilà !

MERCREDI 14 JANVIER - 15H00

de Jessica Lauren
durée : 32 mn
À partir de 2 ans

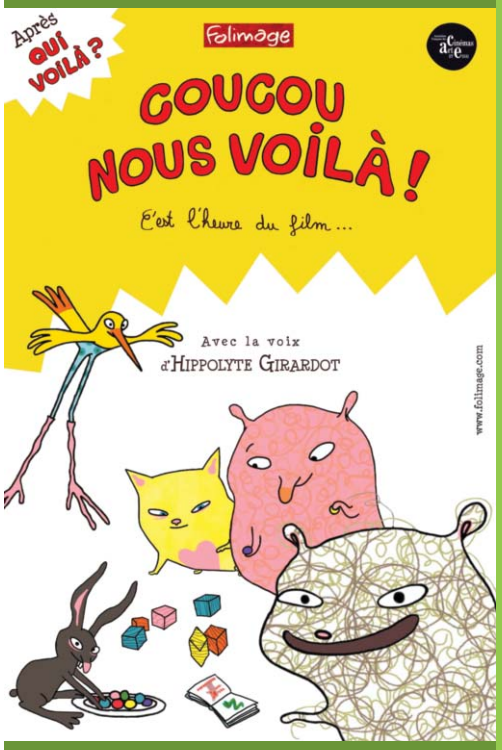

Dans la suite du charmant film "Oui voilà ?" nous retrouvons Nounourse et ses amis qui s'amusent, jouent, se bagarrent et se réconcilient les uns avec les autres. Les histoires abordent chacune un thème différent en lien avec la vie réelle : faire du bricolage, se mettre en colère, se perdre au supermarché, faire des gâteaux chez sa mamie…

Les huit nouvelles histoires :
Oui saigne ? Oui s'est perdu ? Oui est en colère ? La Mamie de qui ? Oui est le plus joli ? Oui décide ? Oui est mort ? Le pantalon de qui ? ■

Pour prolonger la séance :
À grands traits…
Autour de grandes feuilles de papier les enfants pourront retrouver les personnages des films et leur donner des couleurs. Ce pourra aussi être le moment d'échanges sur les histoires qu'ils auront vues et les situations qu'elles abordent.

Réservations conseillées au 04 90 55 71 53

Médiathèque intercommunale

Tél. : 04 90 55 85 69

www.mediathequeouestprovence.fr

Ouest Provence

➨ MERCREDI 7JANVIER - DE 14H À 17H

Atelier ART BOOK

Animé par Céline Laverdure, médiatrice de l'Artothèque Intercommunale Ouest-Provence.

Le port d'un tee-shirt usagé est fortement conseillé. Pour une pause gourmande, vous pouvez apporter votre goûter.

Sur inscription, à partir de 8 ans

➨ MERCREDI 14 JANVIER - 13H15

Atelier Internet Enfants

Ton premier diaporama

Cet atelier n'est accessible que si l'on a participé à "Bien chercher pour bien trouver".
Une clé USB est nécessaire pour sauvegarder le résultat de tes recherches.

de 7 à 11 ans
sur inscription au Pôle Jeunesse

➨ MERCREDI 28 JANVIER - 13H15

Atelier Internet Enfants

Communiquer sans danger

Sois conscient des dangers d'Internet, protège tes informations personnelles, sois responsable de tes publications.

de 7 à 11 ans
sur inscription au Pôle Jeunesse

Bienvenue à Pascal & Nabé

Gransois pur souche, Pascal NADAL lance un commerce de produits agricoles et artisanaux avec sa compagne et associée Nabé. Située dans les locaux de l'ancienne coopérative agricole, "La Gransoise" a ouvert ses portes en novembre. Zoom sur ce nouveau service de proximité.

Après 28 années passées dans la maçonnerie et le conseil en décoration, Pascal avait envie d'un nouveau départ. Il souhaitait s'investir pour son village et redonner vie aux murs de l'ancienne coopérative.

« L'idée de créer "La Gransoise" m'est apparue comme une nécessité » lance Pascal.

Destiné à faciliter la vie des Gransois, ce commerce offre de multiples services et met en valeur quelques produits locaux comme le miel, la farine ou l'huile d'olive. On y trouve aussi de la quincaillerie de dépannage, des produits agricoles et l'alimentation pour animaux domestiques ou de basse-cour. Selon les saisons, "La Gransoise" s'adaptera aux demandes des clients en proposant divers plans pour le potager, les terreaux et engrais adéquats. « *Je souhaite avant tout satisfaire ma clientèle* » explique le commerçant. Pascal a pris soin de rénover l'ancien bâtiment avant son ouverture au public. Lumineux et spacieux, il est agencé avec goût pour un meilleur service commercial.

Discret et modeste, le couple ne s'étale pas sur ses nombreux mérites ! Et pourtant… **Ne tardez pas. Allez pousser la porte de ce nouveau commerce pour constater par vous-même !** ■

Pascal Nadal - La Gransoise, commerce de détail
16, place Jean Jaurès - 13450 Grans - 04 90 57 03 87 - Ouvert du lundi au samedi de 8h30 à 12h30 et de 14h30 à 18h30 - Le dimanche de 8h30 à 12h30

Bienvenue à Emmerick

Originaire de Poitiers, Emmerick Le Dantec s'est expatrié dans le sud pour raison familiale. Depuis 2 ans, il est installé à Grans. Il a démarré sa carrière professionnelle dans une petite entreprise d'électricité générale basée à Miramas. Après 3 ans d'expérience dans ce secteur d'activité, il décide de créer sa société. Patrick Messonnier et Jean-Baptiste Fernandez s'associent au projet. Rencontre avec le jeune gérant d'EM'ELEC.

Titulaire d'un C.A.P. pro Élec depuis 2009, Emmerick a opté pour l'autonomie et le libre choix dans la gestion de ses chantiers. Le jeune artisan étudie tous projets de travaux électriques ou domotiques pour les particuliers et les professionnels. Du neuf à la rénovation, il intervient dans de nombreux domaines : mise en service de volets roulants, de portails automatiques, d'alarme, création ou réparation d'éclairage intérieur / extérieur, …

***« Je souhaite mettre mes compétences au service des Gransois »*, lance le jeune homme.**

Sérieux, dynamique et inventif, Emmerick s'est équipé dès l'ouverture de l'entreprise d'une camionnette aménagée. « *Pour effectuer du bon travail, il est impératif d'être bien outillé !* » explique t-il.

Dans un futur proche, l'entrepreneur envisage d'investir dans des locaux professionnels pour accroître sa notoriété et sa visibilité dans le village. Ne tardez pas à faire appel aux services d'EM'ELEC pour tous vos travaux électriques ou domotiques.

Elle sera force de proposition pour donner vie à vos idées. ■

Emmerick Le Dantec - Société EM'ELEC, chemin du moulin à blé - 13450 Grans
06 30 43 70 03 - emelec@orange.fr

AGENDA
JANVIER

jeudi **04** — **Permanence Urbanisme sur rdv de 10h à 12h, en Mairie 04 90 55 99 74**

mardi **13** — **Remise des prix du concours de crèches de Terre de Provence 18h30, salle Gérard Philipe**

mercredi **14** — **Ciné-goûters "Coucou nous voilà !" 15h, Espace Robert Hossein**

jeudi **18** — **Permanence Urbanisme sur rdv de 10h à 12h, en Mairie 04 90 55 99 74**

jeudi **22** — **"Gros-Câlin" 20h30, Espace Robert Hossein**

vendredi **23** — **Présentation des vœux du Maire et du Conseil municipal 18h30, Espace Robert Hossein**

mardi **27** — **Don du sang de 15h30 à 19h, salle Gérard Philipe**

vendredi **30** — **"Mijaurées !" 18h30, Espace Robert Hossein**

RAPPEL : Toutes les informations à paraître dans "Un mois à Grans" doivent être transmises à Alain Lequeux, au Service Communication de la Mairie avant le 10 de chaque mois *(pour le mois suivant)*, sur support informatique *(clé USB, CD, Internet, …)* et être accompagnées d'une sortie papier pour contrôle. Merci d'avance.